

# Plan Estatal

DE GOBERNANZA Y DESARROLLO DE JALISCO  
2018 - 2024 • VISION 2030



## “7. PROYECTOS ESTRATÉGICOS REGIONALES.”





# 7. Proyectos estratégicos regionales

## Introducción

El concepto de región es un constructo social, una clasificación y una forma de delimitar un conjunto de relaciones políticas, sociales o económicas en torno a un territorio. Por lo general, una región se refiere a un espacio geográfico en el cual se organiza, de manera más o menos ordenada, recurrente y continua, una determinada realidad: actividades económicas, relaciones sociales, problemáticas comunes, historia, cultura, etcétera. Sin embargo, la delimitación de las regiones no deja de ser un proceso arbitrario y estratégico: estas cambian según las variables que se utilicen (económicas, sociales, demográficas, políticas, históricas) y los propósitos, teóricos o administrativos, por los que se originan (Moreno Pérez, 2008).

El territorio de Jalisco se organiza en doce regiones administrativas, según el Acuerdo de Modificación de la Regionalización Administrativa del Estado de Jalisco, publicado el 22 de noviembre de 2014 en el periódico oficial El Estado de Jalisco. El principal objetivo de la adecuación a la regionalización administrativa del estado pretendía corregir los diversos resultados generados con la primera regionalización de 1998 (Gutiérrez Pulido y Portilla Tinajero, 2016). Sin embargo, las dinámicas socioeconómicas inter, intra y transregionales requieren de un abordaje estratégico del territorio, sentado en la identificación de problemáticas y potencialidades determinadas en polígonos

diferenciados, pero complementarios a las regiones administrativas.

En las últimas administraciones, la planeación regional del estado ha tomado como referencia las doce regiones administrativas. Los resultados han sido diversos y los impactos no son determinantes. No obstante, en los últimos años se han identificado dinámicas socioeconómicas y políticas particulares que permiten reconocer regiones estratégicas que, con apoyo de un modelo de planeación integral del desarrollo regional, poseen un alto potencial para equilibrar y reducir las disparidades sociales, económicas y de infraestructura. Estas regiones constituyen un potencial polo de desarrollo que puede contribuir a resolver muchos de los problemas que aquejan a los distintos municipios que las conforman y potencializar las capacidades de desarrollo generando nuevas oportunidades. Estas posibilidades se entienden a partir de una lógica regional, más que una delimitación política a nivel municipal.

En este contexto, es indispensable la participación de la ciudadanía organizada en los nuevos mecanismos de planificación y gestión interadministrativa, que supere las limitaciones territoriales y políticas de los gobiernos locales. Aunque no exista un mecanismo único de rectoría y coordinación para la planificación y administración de un modelo de gestión intermunicipal, el modelo de desarrollo



estratégico regional contempla la conformación de un órgano político-administrativo que se encargue de administrar los proyectos y las intervenciones que se implementarán en los municipios que forman parte de estas siete regiones estratégicas. Pero es imperante que la

ciudadanía organizada participe en este modelo de coordinación, planificación y administración de las regiones estratégicas, dado que es el mecanismo más viable para resolver los problemas comunes de los habitantes y potenciar el desarrollo de las regiones.

## Modelo de desarrollo estratégico regional

Este modelo está basado en la colaboración y participación ciudadana para construir redes de gobernanza; mecanismos deliberativos y de estructuración de agentes públicos, sociales y privados que permitan la implementación de una agenda de inversión en infraestructura social y

productiva; marcos normativos de ordenamiento territorial y espacios, así como mecanismos de coordinación intergubernamental para la generación de oportunidades y nuevas dinámicas de desarrollo social y económico en el territorio.

Figura 7.1. Modelo de desarrollo estratégico regional

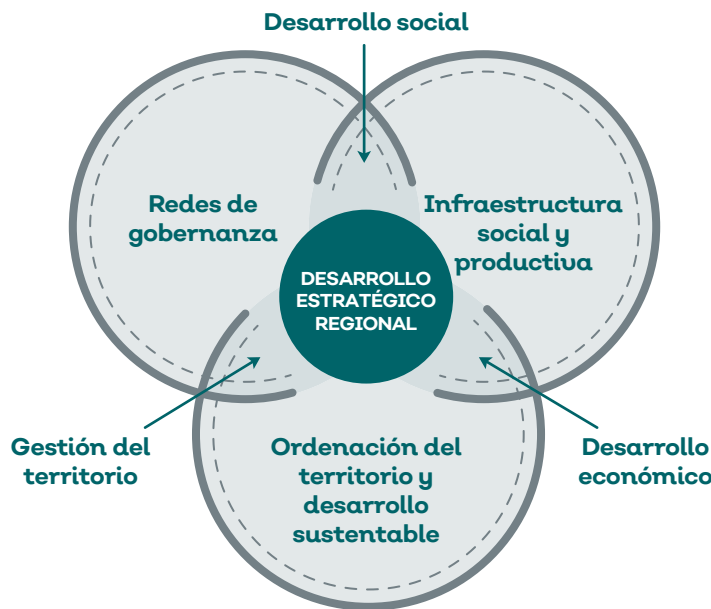

Fuente: Elaborado por la Agencia de Proyectos Estratégicos de Jalisco



La propuesta se basa en la sistematización de los procesos de planeación, promoción y gestión de estrategias de desarrollo de escala regional con alto impacto de beneficio social, económico y territorial, de acuerdo con las siguientes dimensiones:

- Desarrollo institucional y gobernanza.
- Ordenamiento del territorio sostenible.
- Protección y gestión del patrimonio natural y cultural.
- Infraestructura social y productiva.
- Innovación, crecimiento y desarrollo económico.

El esquema de consolidación de proyectos estratégicos regionales que se propone es la suma de la organización institucional estatal y la coordinación intergubernamental (federal-municipal) en un modelo de gobernanza y de negociación colectiva con actores locales, a fin de lograr una clara capacidad de transformación y adecuación a las necesidades sociales a través de un instrumento rector de actuaciones públicas y privadas que estructuren un orden de prioridades para la atención de los temas claves que permitan un desarrollo integral.

Los Proyectos Estratégicos Regionales están estructurados de forma integral dado que buscan vincular de forma transversal el quehacer del gobierno estatal. Se trata de planes rectores que se entretujan con las cinco agendas temáticas (Desarrollo Sostenible del Territorio; Desarrollo Económico; Desarrollo Social; Seguridad, Justicia y Estado de Derecho; y Gobierno Efectivo e Integridad Pública) y sus respectivos proyectos de impacto regional con una visión que recupera los proyectos sectoriales, la caracterización sociocultural y el vocacionamiento económico de cada región. Su integralidad tiene una perspectiva multisectorial, multifactorial y de escala regional con el fin de optimizar recursos a partir de la gobernanza y la planeación participativa.

La gestión de la planeación y la implementación de los proyectos estratégicos regionales se realizarán a través de la Agencia de Proyectos Estratégicos del Estado de Jalisco, adscrita al Despacho del Gobernador como órgano técnico auxiliar y en colaboración con las cuatro coordinaciones generales estratégicas de la administración pública estatal.

Figura 7.2. Modelo de Gobernanza

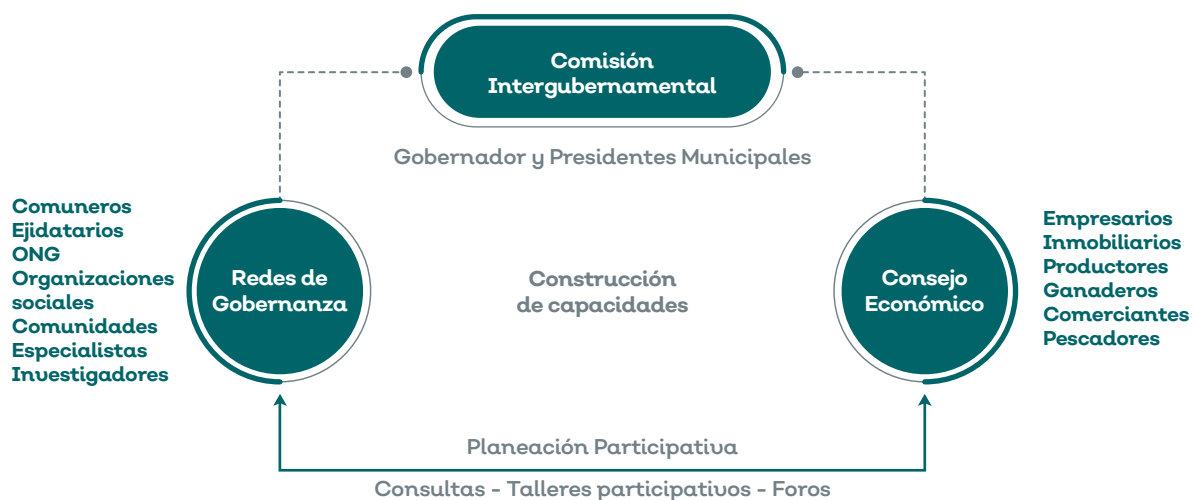

Fuente: Elaborado por la Agencia de Proyectos Estratégicos de Jalisco

El modelo de desarrollo estratégico regional tiene como propósito impulsar y fortalecer tres grandes dimensiones: (1) la reconversión de las estructuras productivas hacia sectores altamente especializados basados en las nuevas tecnologías y el aprovechamiento sostenible de los recursos naturales en equilibrio con la naturaleza; (2) el desarrollo del conocimiento, los

nuevos requerimientos educativos, formación y capacitación para el trabajo, y (3) la reconversión de los patrones de la convivencia social, formas de participación ciudadana, apertura de los espacios de toma de decisión y mayor relevancia de las estructuras locales de organización y administración del territorio urbano y rural.

## La visión y los objetivos del desarrollo estratégico regional

Los proyectos estratégicos regionales (PER) sustentan su modelo institucional con las siguientes perspectivas de las regiones:

**Regiones prósperas e incluyentes:** construyen capacidades de gobernanza regional a partir de la colaboración colectiva como un motor de impulso al desarrollo de sus potencialidades sociales, económicas y territoriales.

**Regiones de oportunidades:** generan polos de desarrollo regional, como importantes centros de trabajo en los diferentes sectores económicos: rural, agroalimentario, artesanal, industrial de alto valor agregado, comercio y servicios de calidad. Todo ello en un entorno de sostenibilidad social.

**Regiones ordenadas e integradas:** maximizan su potencial territorial con soportes de comunicación e infraestructuras para la movilidad y el transporte, en un contexto de planificación territorial que busca eliminar situaciones de exclusión social.

**Regiones productivas:** promueven la innovación tecnológica, desarrollan la especialización económica de los productos primarios con valor agregado, y priorizan la educación tecnológica y el incremento de las capacidades de la sociedad en múltiples niveles y campos de conocimiento.

**Regiones bioculturales:** preservan la biodiversidad de los ecosistemas y cuencas a partir del manejo adecuado y el aprovechamiento responsable del patrimonio natural y productivo. Asimismo, promueven la protección del patrimonio tangible e intangible (usos, costumbres y tradiciones) que expresan la riqueza cultural de nuestras regiones.

Los objetivos planteados en la planeación estratégica regional son:

- Definir los elementos claves de la estructura del desarrollo que componen el soporte del ordenamiento del territorio.
- Establecer las directrices y orientaciones para la estructuración de los instrumentos del ordenamiento y la disposición normativa para la protección, conservación, uso y aprovechamiento del territorio.
- Identificar los proyectos estructurales y compensatorios de la infraestructura social y productiva a partir de los cuales se promueve la transformación social y económica de las regiones.
- Integrar y controlar acciones que involucren definiciones territoriales impulsadas por diferentes agentes públicos, institucionales, sociales o privados.





## Proyectos de desarrollo estratégico regional identificados

Sustentadas en su vinculación socioeconómica, conectividad carretera, cuenca hidrográfica compartida, así como condiciones de desarrollo, infraestructura y servicios, y el potencial de una red de gobernanza local para atender

problemas relacionados con el medio ambiente, la economía o la sociedad, se han identificado las primeras siete áreas territoriales estratégicas de atención (ver tabla 7.1).

**Tabla 7.1 Proyectos estratégicos regionales: localización y municipios**

Regiones	Municipios
Paisaje Agavero	Amatitlán, El Arenal, Tequila, Magdalena y Teuchitlán
Costalegre	Cabo Corrientes, Cihuatlán, La Huerta y Tomatlán
Ribera de Chapala	Jocotepec, Chapala, Ocotlán, Jamay, Poncitlán, Tuxcueca y Tizapán el Alto
Sierra de Tapalpa	Atemajac de Brizuela, Chiquilistlán, San Gabriel y Tapalpa
Sierra Occidental	Atenguillo, San Sebastián del Oeste, Talpa de Allende y Mascota
Sierra de Mazamitla	Mazamitla, La Manzanilla de la Paz y Concepción de Buenos Aires
Zona Norte	San Martín de Bolaños, Bolaños, Huejuquilla El Alto, Villa Guerrero y Mezquitic

Fuente: elaborado por la Agencia de Proyectos Estratégicos de Jalisco

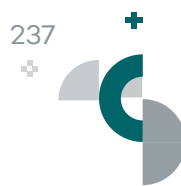

**Figura 7.3. Mapa de regiones estratégicas**

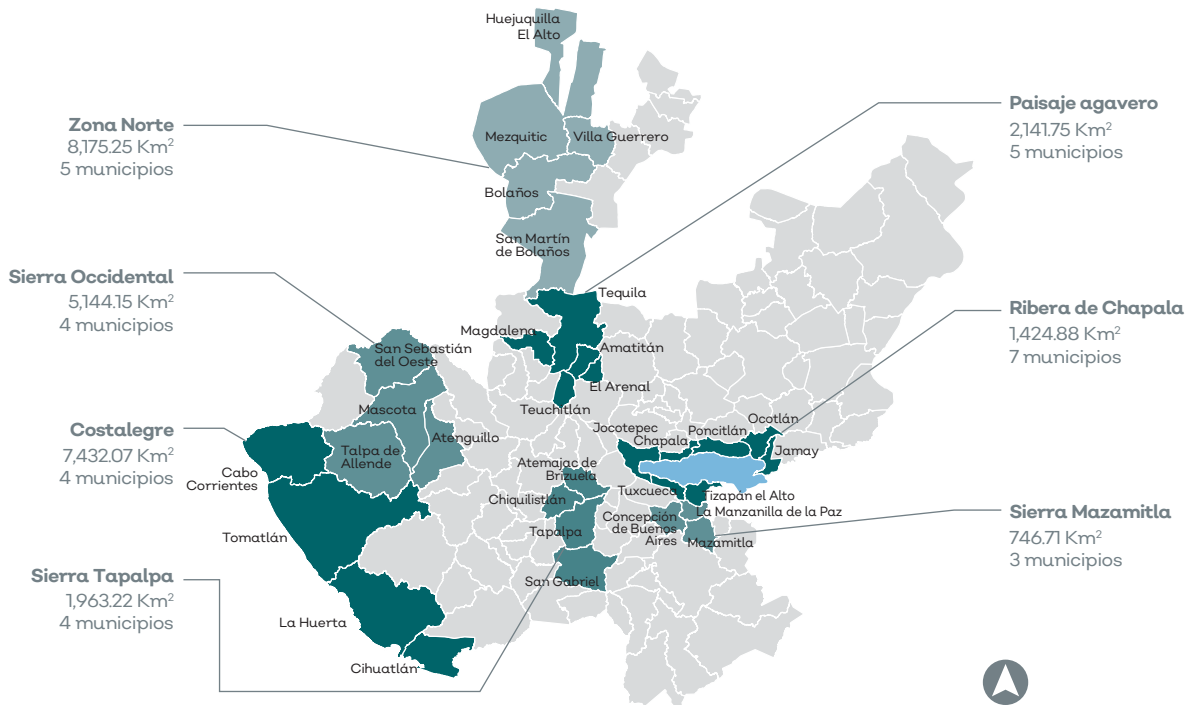

Fuente: Elaborado por la Agencia de Proyectos Estratégicos de Jalisco

Las siete regiones estratégicas identificadas se caracterizan por su dinámica de reconversión económica de actividades primarias hacia actividades secundarias y de servicios especializados. Sin embargo, esa transformación también ha tendido a modificar el mercado de trabajo, la producción y la migración.

Los territorios sobre los cuales se integran estas regiones estratégicas se caracterizan por la carencia de proyectos económicos proporcionales a sus necesidades y por la falta de articulación entre los elementos que pueden generar un entorno altamente integrado y competitivo: laborales, fiscales, capacitación, infraestructura básica, organización social y

sustentabilidad territorial. Asimismo, registran problemas estructurales de falta de formación de recursos humanos y estímulos a la producción agrícola, ganadera y artesanal, y al mismo tiempo requieren obras de infraestructura que permitan aprovechar las ventajas competitivas que se desprenden de su localización geográfica.

### **Paisaje Agavero**

Proyecto estratégico que involucra a los municipios de Amatitán, El Arenal, Magdalena, Tequila y Teuchitlán. Tiene por objeto desarrollar un modelo de desarrollo con incidencia pública y privada que permita proteger y rehabilitar el





entorno histórico y natural del paisaje agavero, el cual ha sido declarado como Patrimonio de la Humanidad (UNESCO, 2006). También busca posicionar a la región como uno de los principales destinos turísticos de interés cultural de México.

### **Costalegre**

Involucra a los municipios de Cabo Corrientes, Cihuatlán, La Huerta y Tomatlán. Se propone elaborar el ordenamiento territorial para rehabilitar y proteger los bosques y selvas, áreas naturales protegidas y humedales (sitios Ramsar); y materializar la infraestructura de conectividad, sobre todo con el libramiento Puerto Vallarta, la ampliación de la carretera costera 200 y la carretera Talpa-Tomatlán; ampliar la infraestructura de abastecimiento y saneamiento de agua y de energía eléctrica en comunidades urbanas y rurales; promocionar la inversión en el turismo alternativo de naturaleza, y ampliar de infraestructura productiva que genere valor agregado para consolidar la agroindustria y la producción pecuaria y pesquera de la región.

### **Sierra de Tapalpa**

Proyecto estratégico que involucra a los municipios de Atemajac de Brizuela, Chiquilistlán, Tapalpa y San Gabriel. Busca desarrollar una plataforma de proyectos de inversión en infraestructura turística y productiva que combine la imagen urbana de los centros de población y la conservación de los entornos naturales bajo el concepto de Pueblos Mágicos, así como el mejoramiento de la producción rural y agroindustrial.

### **Ribera de Chapala**

Comprende los municipios de Chapala, Jocotepec, Ocotlán, Jamay, Poncitlán, Tuxcueca y Tizapán el Alto. Tiene por objeto desplegar una cartera de proyectos de inversión pública en infraestructura de soporte, sobre todo de conectividad carretera,

transporte público y vialidad local, imagen urbana, abastecimiento y saneamiento de agua, así como para promover y fomentar la inversión privada para reposicionar a la Ribera de Chapala como destino turístico recreativo, de descanso y salud, así como de segunda residencia para el mercado internacional y nacional, de manera principal del Área Metropolitana de Guadalajara y de la región del Bajío.

### **Sierra Occidental**

Incorpora los municipios de Atenguillo, Mascota, San Sebastián del Oeste y Talpa de Allende para: aprovechar su potencial como Pueblos Mágicos y como destino de turismo religioso; desarrollar proyectos dirigidos al fortalecimiento del turismo de naturaleza, considerando la riqueza forestal de la región, como el Bosque de Maple, un área natural protegida de 150 hectáreas; así como impulsar el aprovechamiento forestal sustentable y la actividad artesanal.

### **Sierra de Mazamitla**

El proyecto estratégico de la llamada Sierra del Tigre, conformado por los municipios de Concepción de Buenos Aires, La Manzanilla de la Paz y Mazamitla, tiene por objetivo desarrollar proyectos para potenciar el turismo de naturaleza y la forestación sustentable, aprovechando sus zonas de bosque, paisajes naturales y biodiversidad. También es relevante su arquitectura religiosa, pues es conocida como la cuna de la arquitectura regionalista a nivel internacional. Consolidar la producción primaria y generar valor agregado es otro objetivo destacado.

### **Zona Norte**

Es la sede principal de la comunidad wixárika en Jalisco. Se caracteriza por la conservación de la cultura y de la lengua indígena. Conformada por los municipios de Bolaños, Huejuquilla el Alto,



# Plan Estatal

DE GOBERNANZA Y DESARROLLO DE JALISCO  
2018 - 2024 • VISION 2030

Mezquitic, San Martín de Bolaños y Villa Guerrero, tiene por objetivo desarrollar proyectos sociales y productivos para reducir el rezago acumulado, así como potenciar el desarrollo de artesanías

y gastronomía, reconocidas a nivel nacional e internacional.

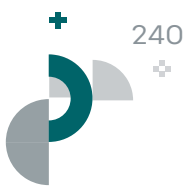

240

